

Osinintxu bizizi

Un lugar lleno de
posibilidades

MEMORIA 2024

Índice

Prólogo	03
<hr/>	
Osintxu Bizi	16
Antecedentes	
El proyecto	
Acciones Directas	
Acciones Indirectas	
<hr/>	
Alcance, impacto y alineación con ODS	63

01 Prólogo



Todos tenemos un lugar en el mundo.
El nuestro es **Osintxu**.
El barrio que nos ha visto nacer y crecer.
Prosperar, innovar, aprender. El territorio
que nos ha dado el contexto para avanzar,
desde el que hemos conseguido llegar a
ser hoy uno de los fabricantes de máquina
herramienta líderes a nivel mundial.

Y lo que vendrá.

Porque nuestro futuro seguirá ligado a este lugar. Porque no entendemos un Soraluze sin Osintxu, queremos un Osintxu que siempre cuente con Soraluze.



Y es que sí, es bien sabido que la **prosperidad** de un territorio está indudablemente unida al progreso de su tejido industrial y empresarial, pero **solo las compañías de vanguardia** son las que entienden que su desarrollo está también unido al del entorno que les rodea. Es una especie de **simbiosis que promueve el crecimiento consciente y constante** en el tiempo para ambas partes.

En 2019, Osintxu fue declarada Área Degradada por el Gobierno Vasco, y es en ese momento, con el apoyo del Ayuntamiento de Bergara, la colaboración de entidades locales, vecinos del barrio y las cooperativas SORALUCE y LKS KREAN, cuando surge el proyecto Osintxu Bizi.

En la actualidad, se está en los últimos trámites administrativos para recibir una subvención nominativa de colaboración con el proyecto por parte de la Viceconsejería de Planificación Territorial y Agenda Urbana del Gobierno Vasco para los ejercicios 2024/25 y que rondará los 150.000 euros.



Bizi, porque el progreso lleva consigo **movimiento**, y el movimiento es la prueba irrefutable de que **hay vida**, de que se puede, de que merece la pena trabajar y creer en las **posibilidades** ilimitadas del mañana.



Tal y como lo describe el Instituto Vasco de Competitividad, “los INMLs no se concentran en las zonas urbanas, sino fuera de las grandes ciudades, incluso en lugares con pocos habitantes como es el caso de Soraluze en Osintxu. Este hecho demuestra que la industria y el grado en que se moderniza juega un papel importante para equilibrar la población y el empleo de alta cualificación en Euskadi.”

“Llama la atención que los INMLs (Líderes en nichos de mercado internacionales) no se concentran en las zonas urbanas, sino fuera de las grandes ciudades. En buena parte se encuentran en localidades periféricas, en algunos casos incluso en lugares con muy pocos habitantes, como es el caso de Soraluze en Osintxu, Gamiz en Santikurutze y Vicinay Cadenas en Galdames.

Resulta entonces que la industria y el grado en que se moderniza y dinamiza juega un papel importante para equilibrar la población y el empleo en el territorio. Primero porque las actividades manufactureras muestran menos tendencia a concentrarse en las ciudades que los servicios. Y segundo porque una industria que está a la vanguardia genera empleos de alta cualificación que permite que también fuera de las grandes urbes haya consistentes bolsas de trabajo y carreras con perspectivas a largo plazo. Es más: solo una industria puntera puede dar lugar a una combinación de 1) competitividad de productos finales con alto valor añadido para el mercado mundial, y 2) un elevado número de puestos de trabajo de calidad en sitios con costes laborales altos”.

 Los Líderes en Nichos de Mercado Internacionales de la CAPV por tramo de facturación: >= 20 Millones de € (Septiembre 2019)

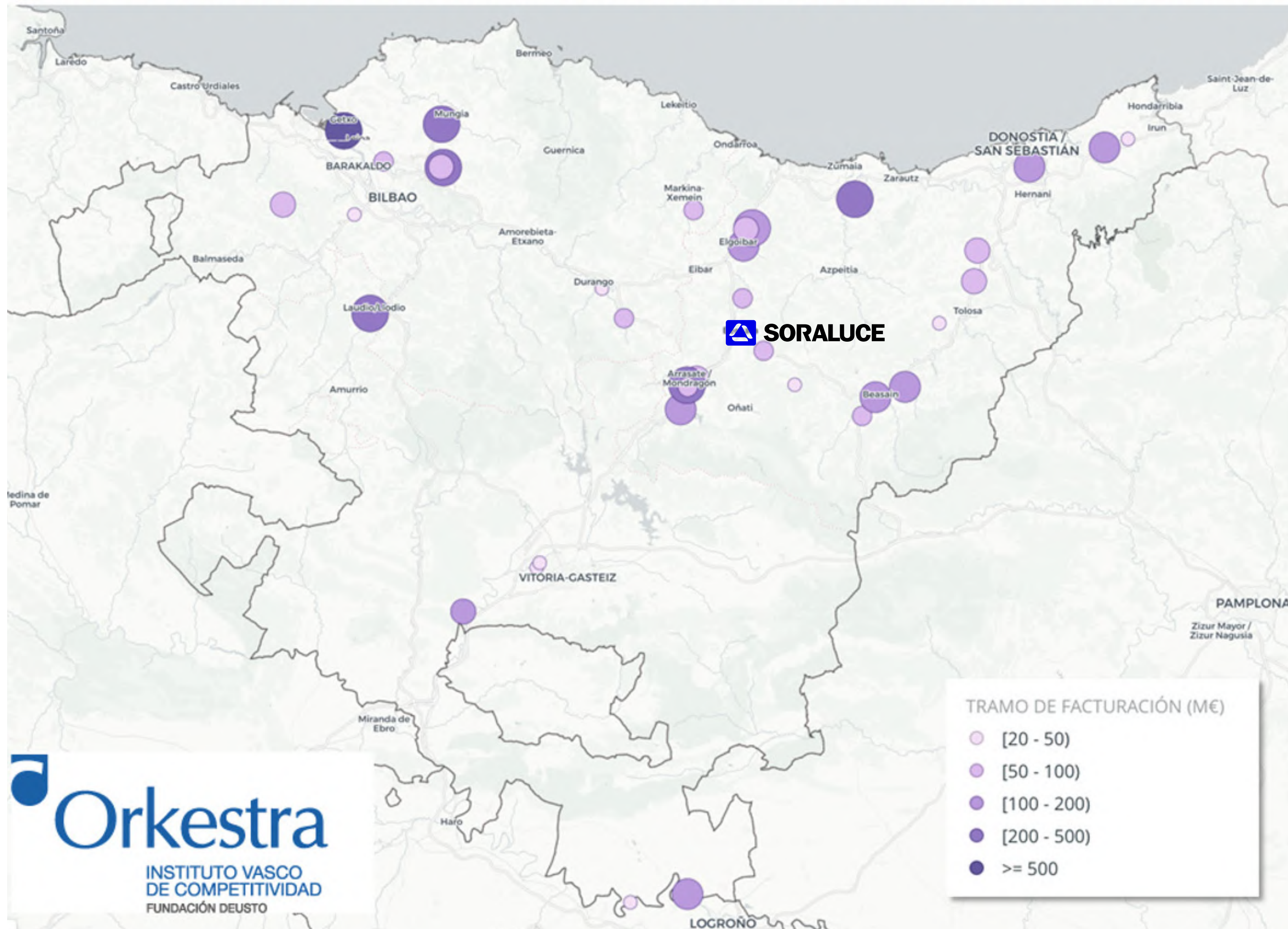

 **Orkestra**
INSTITUTO VASCO
DE COMPETITIVIDAD
FUNDACIÓN DEUSTO

- 
- 
- 
- 
- 
- 
- 
- 
- 
- 
- 
- 
- 
- 
- 
- 
- 
- 
- 
- 
- 
- 
- 
- 
- 
- 
- 
- 

En Soraluze somos muy conscientes de la importancia de ese papel que jugamos. Por ello, desde el orgullo de compartir una historia común y la lógica de dar a quienes primero nos dieron, hemos convertido **nuestro impulso en su impulso** a través de un proyecto ambicioso que promueve el progreso del barrio desde un enfoque multidimensional que abarca lo económico, lo urbanístico, lo ambiental y lo humano.

Para crear desde la vanguardia tecnológica una sociedad de vanguardia. Para crear valor real en las personas y en nuestro entorno.



En concreto, en el presente dossier, **examinaremos el alcance, el impacto y los resultados** del proyecto Osintxu Bizi, a través de las acciones desplegadas durante este tiempo, y su alineación con los **Objetivos de Desarrollo Sostenibles**. Un proyecto en constante desarrollo y revisión que ha logrado impactar en el día a día del barrio, y buscará seguir generando ese **efecto positivo** en los próximos años.

Y es que, si algo nos ha enseñado este proyecto, es que **algo increíble ocurre cuando apoyamos nuestro entorno, y es que crece para vernos crecer, demostrando que la prosperidad cuando es compartida, abre la puerta a un mundo de infinitas posibilidades.**



02

Osintxu Bizi



Relación de Soraluce con Osintxu

ANTECEDENTES

SORALUCE S.Coop., cooperativa fundada en 1962, construyó su primera nave industrial en Osintxu en 1963, conocida como Planta 1 en la actualidad, a la que hoy en día le acompañan 5 plantas más. Aunque desde un comienzo se eligió Osintxu como ubicación, fue en 1997 cuando se ratificó la apuesta por

este lugar para seguir creciendo. Esta decisión no fue fácil debido a las dificultades para desarrollar infraestructuras en Osintxu, como las dificultades orográficas (el río Deba al oeste y un bidegorri al este), la complejidad de la adquisición de terrenos rurales cuyos propietarios buscaban un

beneficio económico importante, y la necesidad de legalizar y calificar el área como industrial, lo cual requería la construcción de un nuevo puente de acceso al polígono que pasaría a ser de propiedad pública. Sin embargo, SORALUCE se mantuvo, como siempre lo había hecho, comprometida con el barrio y sus residentes.



Relación de Soraluze con Osintxu

ANTECEDENTES

Recientemente SORALUCE ha ratificado su compromiso al adquirir las demás parcelas industriales en la Unidad de Ejecución 44-2 y desarrollarse hacia esa zona. Estas parcelas, anteriormente ocupadas por las empresas Urcelay y Begu, habían estado inactivas durante

varios años, contribuyendo a una imagen degradada de la zona.

Es precisamente en la parte norte de la nave de la antigua Begu donde, dentro del marco del proyecto Osintxu Bizi, se proyecta aumentar el espacio público y

mejorar la transición entre la zona industrial y el núcleo urbano de Osintxu.



Zonificación pormenorizada futura, 2024

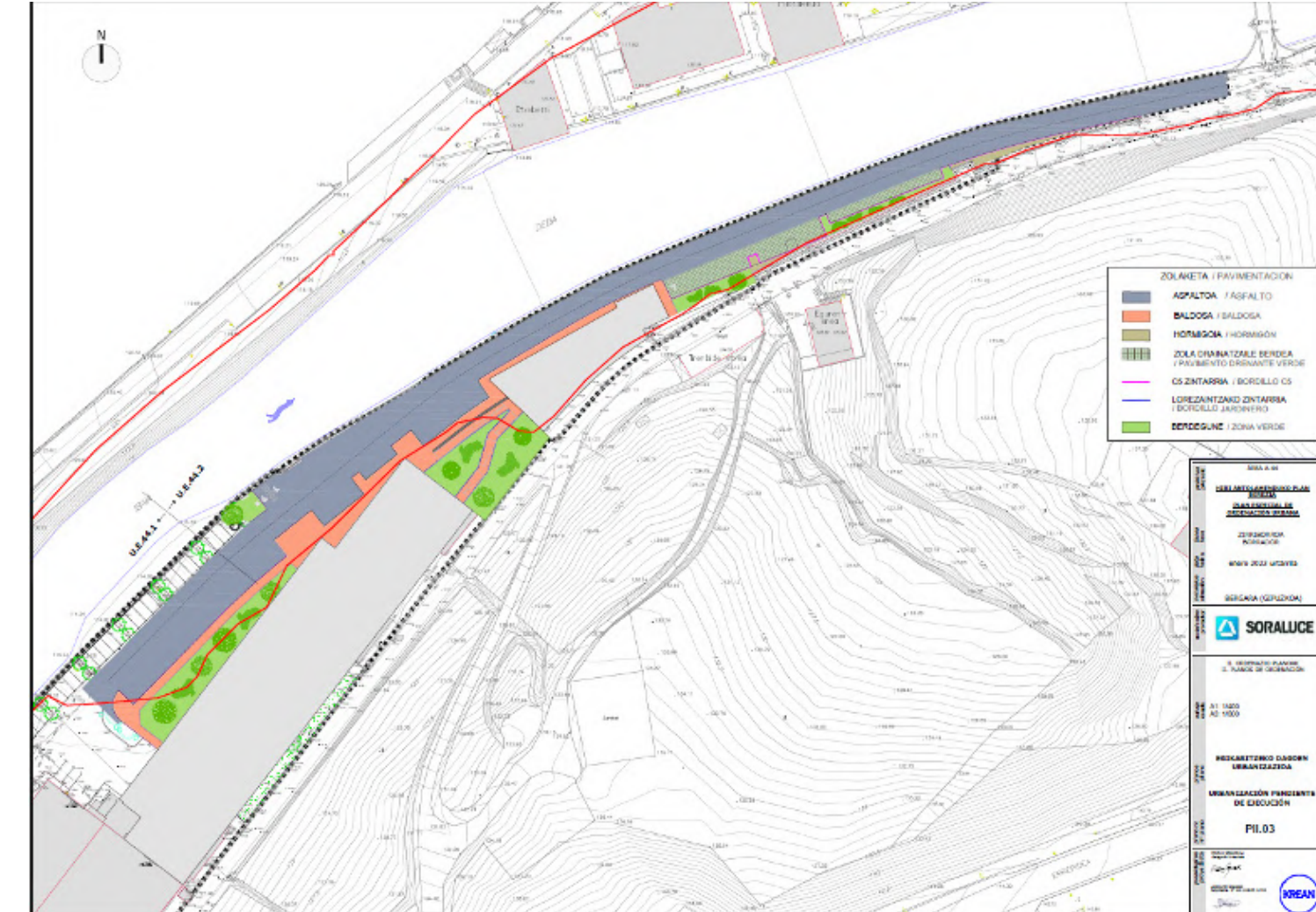

Detalle de actuación 2023-2024

Osintxu Bizi

EL PROYECTO



SORALUCE S.Coop. contribuye activamente al desarrollo sostenible y a la generación de un impacto positivo en la sociedad y en su entorno más cercano, fiel reflejo de los valores y principios cooperativos que guían su actividad. Conceptos como generación de empleo, distribución solidaria de la riqueza, cooperación e intercooperación, transformación social y compromiso, forman parte de su ADN.

Por ello, además de apostar decididamente por el desarrollo de su actividad empresarial en Osintxu y Mekolalde, Soraluze ha reforzado su implicación con Osintxu mediante el proyecto Osintxu Bizi.

Este proyecto busca mejorar el barrio en términos de **instalaciones, espacios públicos, equipamientos, movilidad, actividad comercial** y todo lo que derive en hacer mejor y **más atractiva la vida en el barrio**, con el objetivo a largo plazo de impulsar la **prosperidad** de la zona

Además de las actuaciones dentro del marco del proyecto, que podríamos clasificar como **acciones directas**, el proyecto se refuerza con las decisiones que Soraluze toma en términos de sostenibilidad y apoyo a lo local, que impactan de manera positiva en Osintxu, que denominaremos **acciones indirectas**.

En las próximas páginas detallamos más concretamente cada una de ellas por temáticas.

Directas

Actuación directa en el barrio a través del plan Osintxu Bizi

Vivienda

Espacio público y equipamientos

Zona industrial

Indirectas

Actuaciones de gestión empresarial con impacto positivo en el área

Sostenibilidad y localismo



Acciones directas en Osintxu

- 01 Viviendas
- 02 Espacio público y equipamientos
- 03 Zona Industrial

01

Viviendas

La rehabilitación del parque residencial existente, constituye una de los retos prioritarios. Contribuye de forma directa a la mejora de la calidad de vida de la población: accesibilidad, confort térmico y acústico, habitabilidad, etc. Constituye, además, un principio básico de sostenibilidad por su contribución a la lucha contra el cambio climático: reducción del consumo energético por mejora en la eficiencia energética, menor consumo de materiales, etc. La construcción de nuevas viviendas se plantea, básicamente como sustitución de viviendas actuales en malas condiciones y siempre que su viabilidad económica lo permita. La rehabilitación de viviendas tiene

aparejado un efecto muy importante de mejora y modernización de la imagen del conjunto urbano. En este sentido, es aconsejable dotarse de herramientas normativas que garanticen una coherencia estética razonable.

Se trata fundamentalmente de una iniciativa privada liderada por el Ayuntamiento de Bergara que deberá ser protagonizada por las comunidades de propietarios.



Viviendas

OSINTXU 1 AROTZENEA

Rehabilitación de fachada con SATE
(aislamiento térmico por el exterior).



Viviendas

OSINTXU 2 ETXEBERRI

Rehabilitación de fachada con SATE (aislamiento térmico por el exterior). Podría plantearse una intervención más ambiciosa que permita sacar balcones.



Viviendas

OSINTXU 3-5

Sustitución de la edificación actual de los números 3 y 5 por un nuevo edificio residencial, según las previsiones del PGOU de Bergara. Actuación a muy largo plazo. A corto-medio plazo sustitución del edificio del nº 3 por espacio público (*ver espacios públicos y equipamientos*).



01

Viviendas

OSINTXU 7-15

Rehabilitación de fachadas y bajos comerciales.



Viviendas

OSINTXU 18-26

Adecantamiento de las fachadas mediante pintado, arreglo de miradores y sustitución de carpinterías. Actuación a medio plazo.



Viviendas

OSINTXU 18-26

Sustitución de la edificación actual por un nuevo edificio residencial, según las previsiones del PGOU de Bergara. Actuación a muy largo plazo. A corto-medio plazo adecentamiento de fachadas



01

Viviendas

OSINTXU 30-34

Rehabilitación de fachada con SATE
(aislamiento térmico por el exterior).



Espacio público y equipamientos

El espacio público y los equipamientos constituyen un elemento fundamental para la calidad de vida del barrio ya que suponen el principal espacio de relación, de encuentro y de colaboración.

Los retos fundamentalmente se focalizan en incrementar la calidad del espacio urbano con protagonismo del peatón; la integración de la bicicleta partiendo del eje troncal que constituye el bidegorri que permite la conexión con el núcleo urbano de

Bergara y Soraluze; la integración de la trama urbana con el río Deba y la potenciación de la vitalidad urbana a nivel económico y social.



Espacio público y equipamientos

OSINTXU 3-5

Demolición del edificio del nº 3 y generación de un nuevo espacio público en su solar. El Ayuntamiento ha adquirido el compromiso de adquirir y demoler el edificio. Intervención modesta, enfocada a espacios de actividad deportiva para la tercera edad.



Espacio público y equipamientos

FRONTÓN

Embellecimiento de las fachadas exteriores del frontón. Posibilidad de implantar placas fotovoltaicas para impulsar el consumo energético sostenible.



Espacio público y equipamientos

BIBLIOTECA

Apertura de la biblioteca hacia la plaza.
Eliminación de la puerta hacia la calle.
Reforma de la fachada. Extensión de la
actividad hacia la plaza.

Presupuesto municipal asignado → 50.000€



02

Espacio público y equipamientos

PARQUE INFANTIL

Renovación de los columpios de la plaza.
Presupuesto municipal asignado → 32.000€



Espacio público y equipamientos

CARRETERA

Tratamiento de la carretera como una calle urbana. Eliminar barandillas. Pavimento con hormigón impreso o similar. Estudiar la implantación de un único carril rodado con tráfico alternativo. Vinculado a la dinamización de los locales comerciales en planta baja.

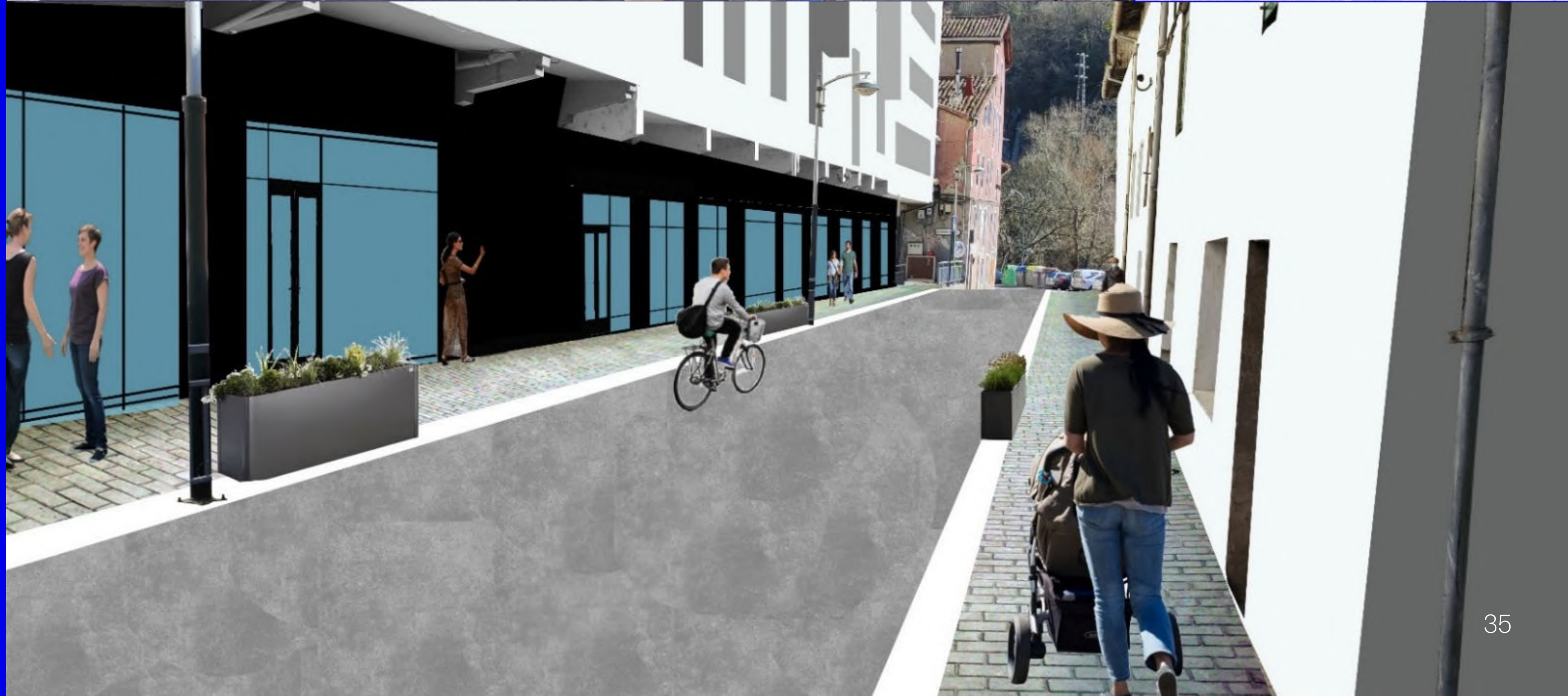

Espacio público y equipamientos

SOCIEDAD

Traslado de la sociedad gastronómica a la planta baja. Dinamización de los locales comerciales y del espacio público.

Vinculado a la transformación de la carretera en una calle urbana.

La compra de Txuringo ya ha sido realizada por parte del Ayuntamiento.



Espacio público y equipamientos

COWORKING

Creación de un espacio de trabajo compartido, donde autónomos, profesionales o pequeñas empresas puedan llevar a cabo su actividad en un mismo lugar. Adquisición de locales y habilitación. Condiciones ventajosas de uso para fomentar la actividad y la vitalidad urbana. Vinculado a tratamiento de la carretera como una calle urbana.



Espacio público y equipamientos

RIBERA DEL RÍO

Proyecto de construcción de paseo y zona de esparcimiento en la ribera del río.



Espacio público y equipamientos

PASARELA DE ACCESO A LA MARGEN DEL RÍO

Habilitar un acceso a la margen del río
mediante una pasarela de madera.



Espacio público y equipamientos

ESCUELA INFANTIL

Reapertura de la escuela infantil desde el curso 2021-2022 gracias a la ayuda económica y al servicio de comedor de SORALUCE puesto a disposición de dicha escuela.
Creación de un patio exterior para juegos.



Zona Industrial

La zona industrial de Osintxu (área 44 del PGOU), presenta dos realidades muy diferentes: una zona norte abandonada y deteriorada y una zona centro y sur en plena actividad, acogiendo una actividad industrial puntera en su sector como SORALUCE S.Coop.

Actualmente, SORALUCE contempla un ambicioso plan de actuación que va a suponer una decidida apuesta de inversión por un montante de **15 millones de euros**.

Por un lado, se está ampliando su capacidad productiva, colmatando las posibilidades de crecimiento de su parcela industrial. Por otro lado, se pretende transformar la zona norte del área, apostando por crecer en esta zona, a la vez que se mejora su integración urbana.



Zona Industrial

NUEVOS APARCAMIENTOS PÚBLICOS

Adquisición por el Ayuntamiento del edificio de garajes y demolición. Demolición por Soraluze de la parte norte del edificio de la antigua Begu. Reurbanización con creación de 26 nuevas plazas públicas de aparcamiento en el extremo norte del ámbito.

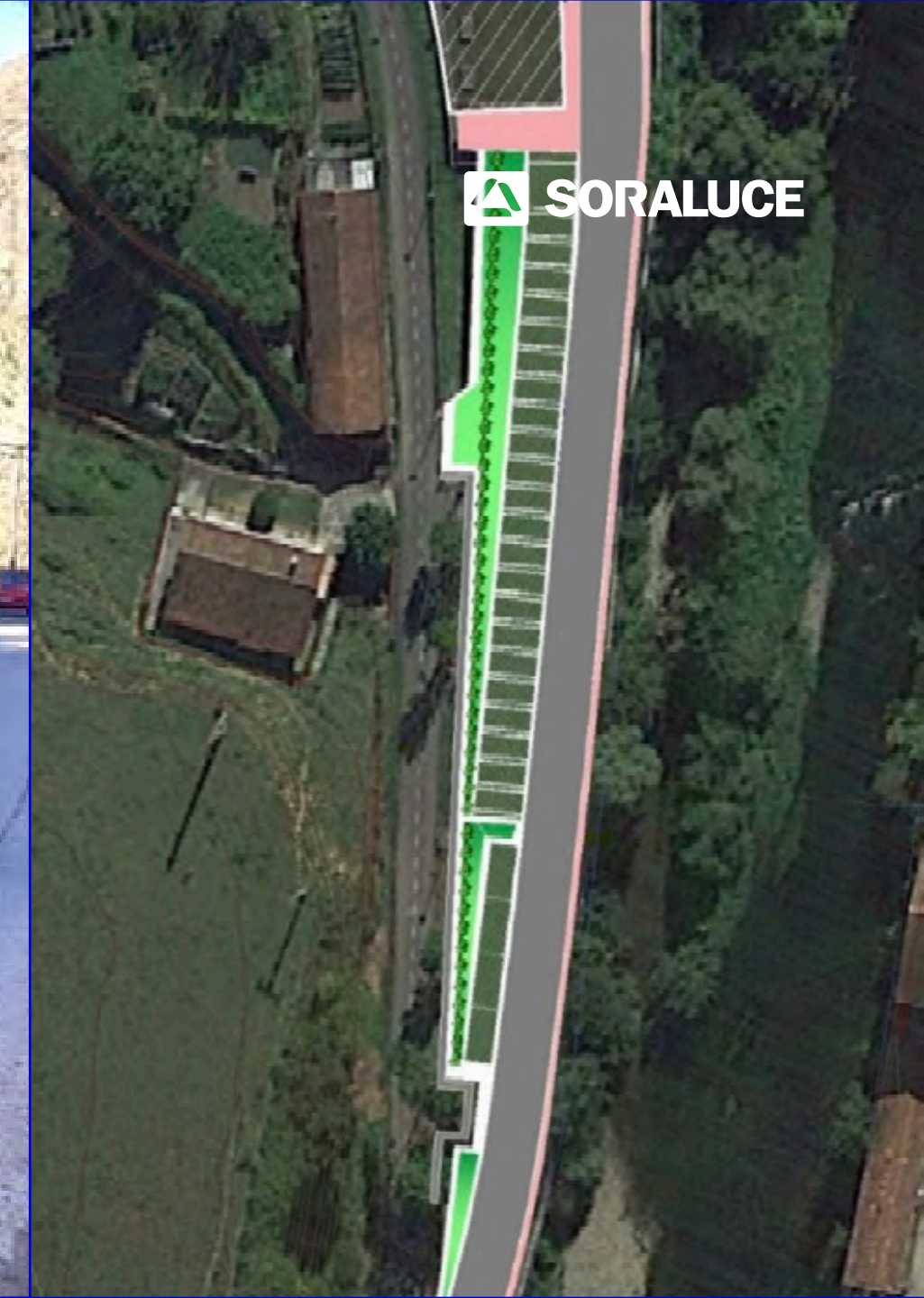

03

Zona Industrial

NUEVO COMEDOR PARA SORALUCE

Remodelación de la parte sur del edificio de la antigua Begu para el traslado del comedor de SORALUCE de su ubicación actual en el centro urbano de Osintxu permitiendo así liberar ese local para su adquisición y uso por los vecinos del barrio.



03

Zona Industrial

NUEVA NAVE INDUSTRIAL EN PARCELA URCELAY PLANTA 7

Demolición del edificio de la antigua Urcelay. Construcción de una nueva nave industrial a caballo entre la antigua parcela de Urcelay y la nueva nave de Soraluze que contará con la certificación LEED GOLD. Incremento del espacio de aparcamiento y jardinería junto al río.



03

Zona Industrial

NUEVA NAVE INDUSTRIAL PLANTA 6

Construcción de una nueva nave industrial al sur del ámbito (Planta 6) que cuenta con la certificación LEED GOLD.

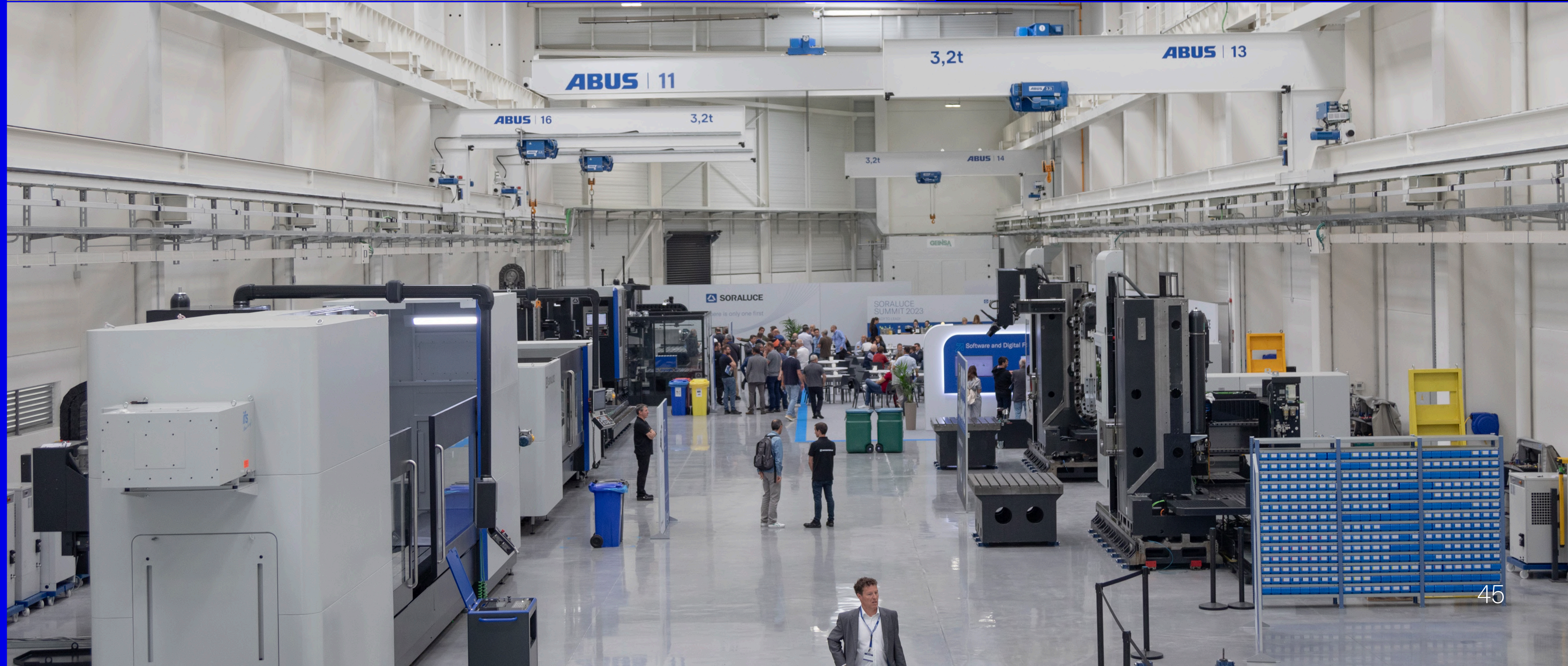

Zona Industrial

NUEVA PLAZOLETA

Nueva plazoleta de esparcimiento para personal de Soraluze y vecinos del barrio Osintxu.



Zona Industrial

NUEVA ESCULTURA

Construcción de una nueva escultura de 4,5 m de alto entre la nueva planta 7 y entre el nuevo comedor de Soraluze. La obra representa el largo recorrido de Soraluze como empresa colectiva. Desde los inicios, con una plantilla de trabajadores que con ilusión y determinación comenzaron una aventura industrial, y con tenacidad y esfuerzo han llegado hasta nuestros días.

Representa los valores del trabajo conjunto de sus personas, su compromiso, dedicación y esfuerzo por alcanzar un éxito colectivo.

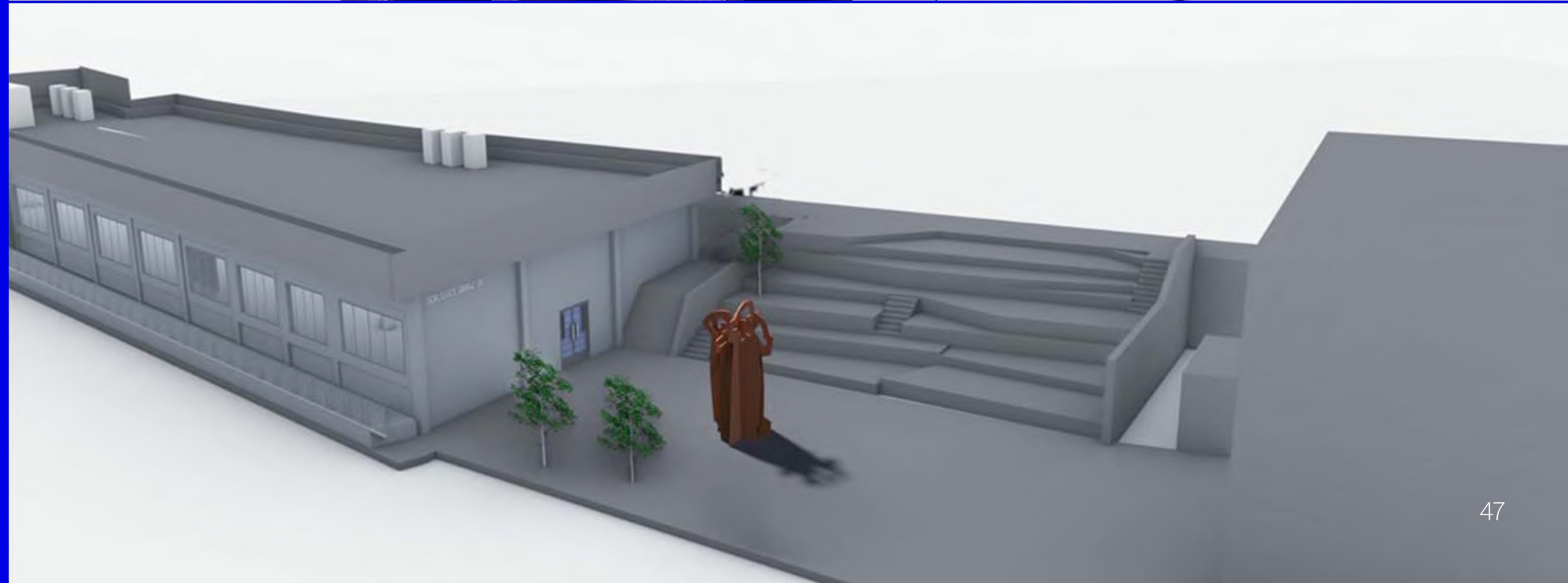

Zona Industrial

BIDEGORRI + TRENBIDETXEA

Integración de la planta de Soraluze con el bidegorri. Eje de comunicación entre los núcleos Osintxu-Mekolalde. Posible terraza sobre el comedor. Recuperación del edificio del Trenbidetxea. Posible vinculación a la movilidad eléctrica entre las plantas de Soraluze (garaje de vehículos...).



Zona Industrial

MODERNIZACIÓN EDIFICIOS E INSTALACIONES SORALUCE

Modernización de edificios e instalaciones. Transformación de la imagen.

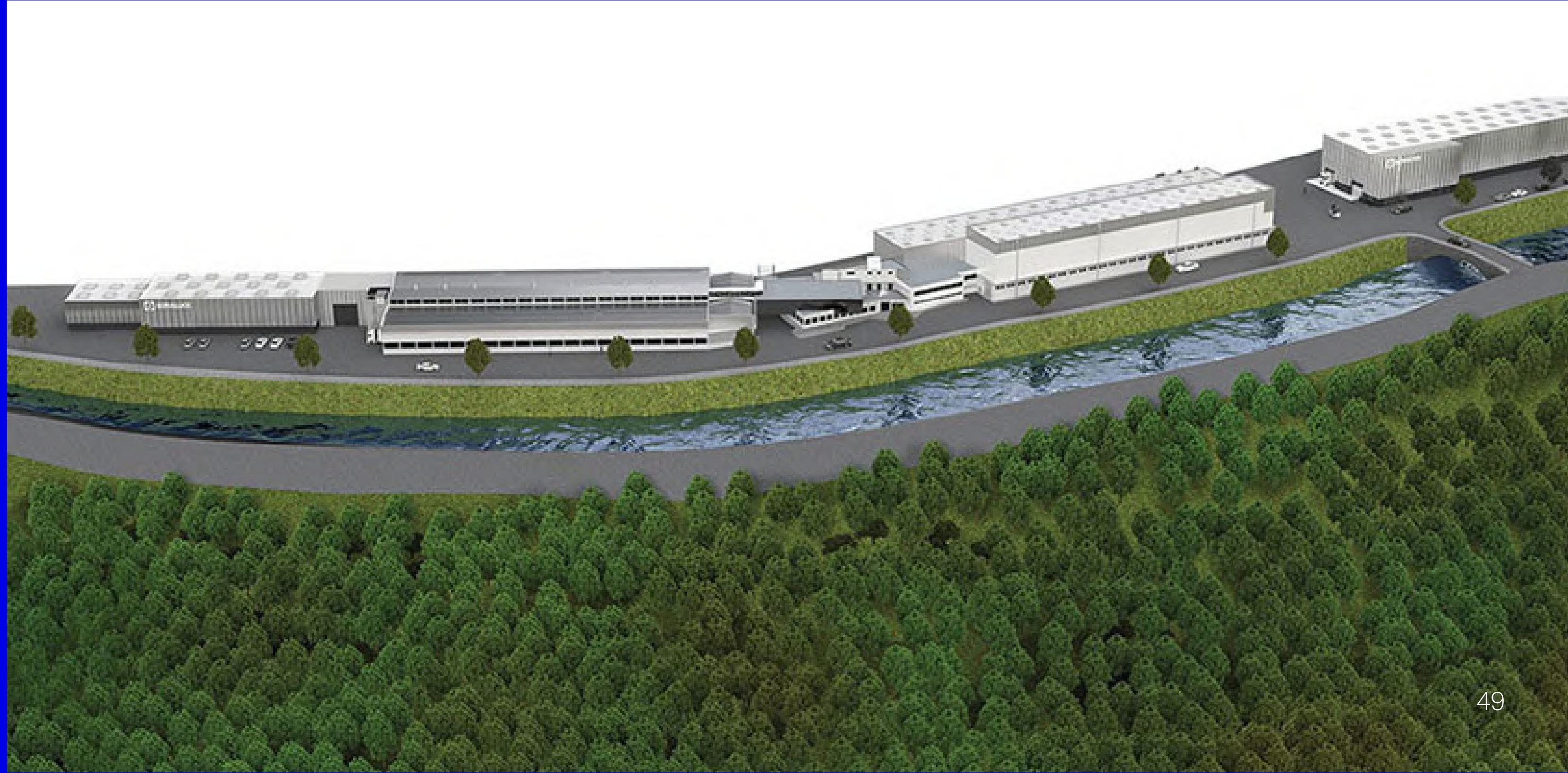
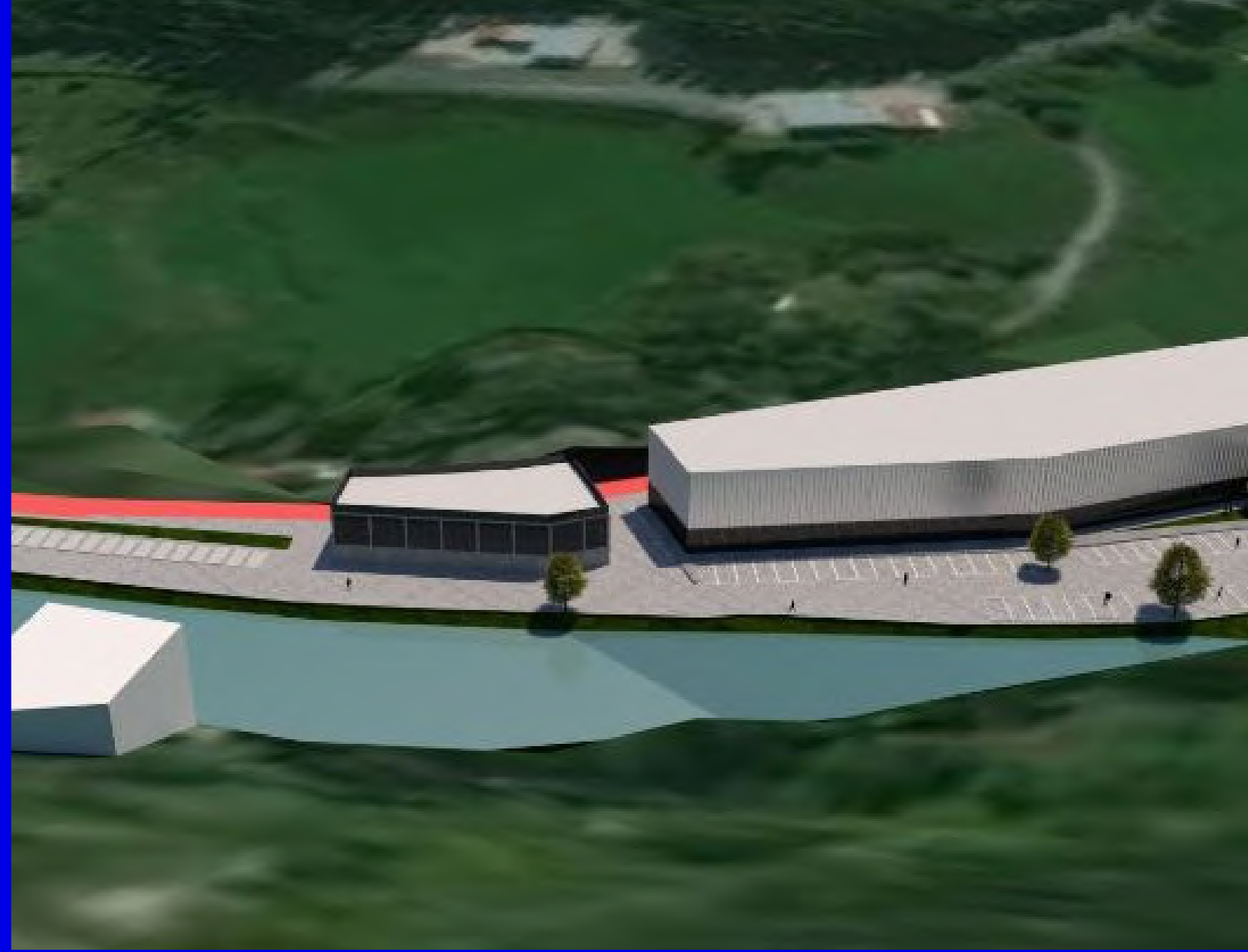

Zona Industrial

MODERNIZACIÓN EDIFICIOS E INSTALACIONES SORALUCE

Modernización de edificios e instalaciones. Transformación de la imagen.

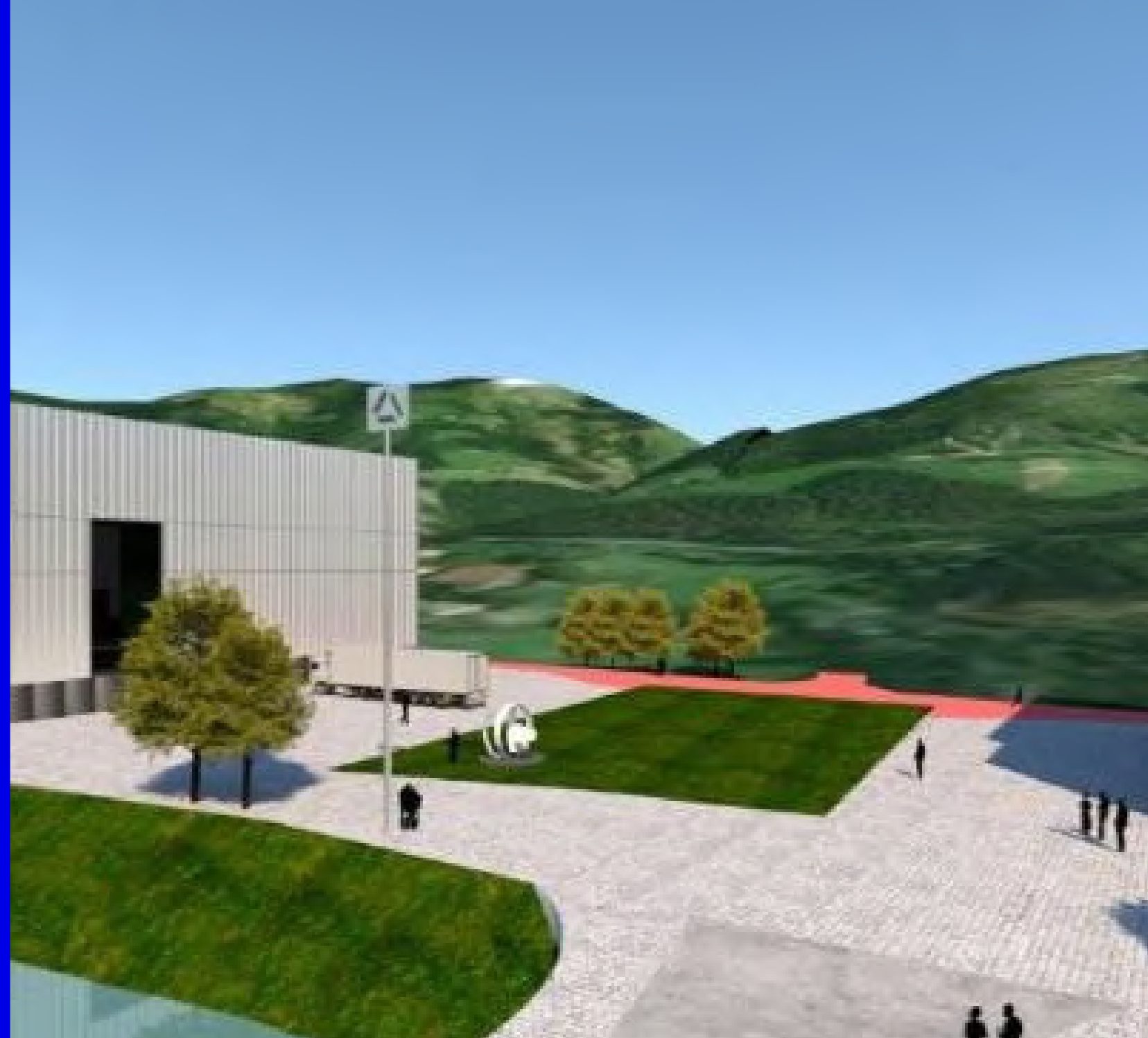

Acciones indirectas en Osintxu

- 01 Sostenibilidad
- 02 Localismo

Sostenibilidad

Eficiencia energética

REDUCCIÓN CONTINUADA DEL CONSUMO ELÉCTRICO Y GAS DESDE 2021 a pesar del aumento productivo

- Implantación de un sistema de gestión energético.
- Certificado LEED en construcción nueva planta.
- Certificado AENOR en máquinas.



Auditoría Energética

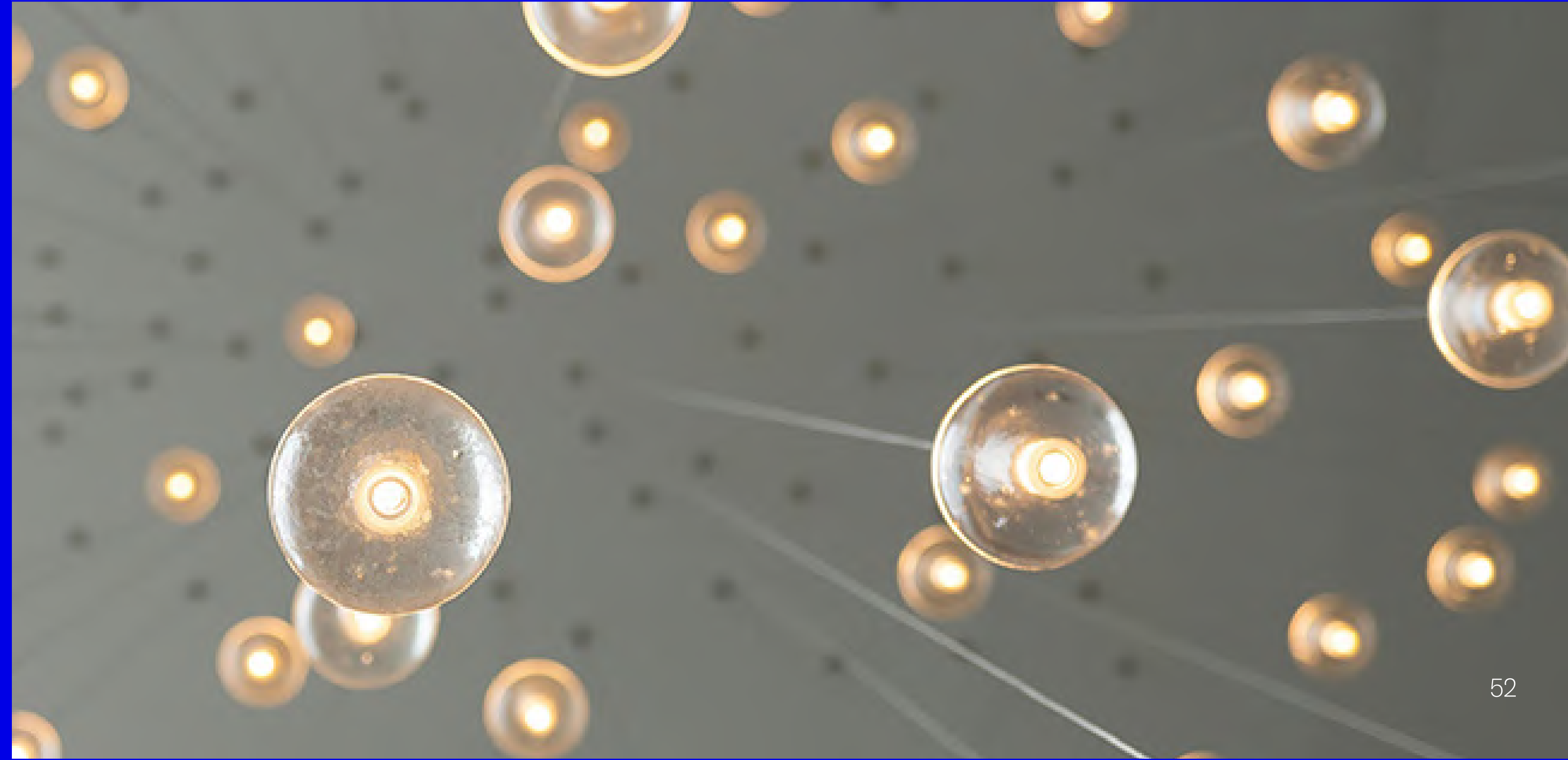



01

Sostenibilidad

Eficiencia energética

FOMENTO DE ENERGÍAS RENOVABLES

Proyecto de acceso a energías renovables. Instalación de 1400 módulos fotovoltaicos y participación en huertas solares externas “Las Carolinas III y IV (Guadalajara).

- Autoconsumo
- 1/3 generación (estabilidad precio a 25 años)
- 1/3 acuerdos a medio/largo plazo (PPA) (estabilidad precio 5-10 años)
- 1/3 compra a mercado

STATUS PERMISOS

- ✓ — Permiso de conexión
- ✓ — Admisión a trámite
- ✓ — **DIA**
Declaración Impacto Ambiental
- ✓ — **AAC**
Autorización Administrativa a la Construcción
- ✓ — **LO**
Licencia de Obra
- — **DUP**
Declaración de Utilidad Pública
NO NECESARIA

Sostenibilidad

Reducción de la huella de carbono

FOMENTO DE USO COMPARTIDO DE VEHÍCULO

- **Aparcamiento reservado para coche compartido.** Reserva de plazas preferentes en la entrada del centro de trabajo.
- **Vehículos para trayectos compartidos en jornada laboral.** Se propone la posibilidad de que la empresa aparte dos vehículos para trayectos de empleados dentro de la jornada laboral.
- **Aplicación móvil** que cuente con un sistema de incentivos y gamificación para impulsar su uso.



01

Sostenibilidad

Reducción de la huella de carbono

FOMENTO DE USO CICLOGREEN PLAN DE MOVILIDAD

Desde el lanzamiento de Ciclogreen y hasta finales de abril, se han registrado **219** usuarios en la plataforma, de ellas siendo **101** usuarios **activos**. Se han registrado más de 57.528 km.

Desde que comenzaron los incentivos en abril, se han unido **100** nuevos **usuarios** y hemos aumentado de 29 a 94 usuarios activos. También hemos observado un aumento en el uso del transporte público y la bicicleta, con un total de 1312 km y 1990 km registrados, respectivamente.



Konektatu, murriztu eta **aurreztu!**



Ez galdu aukera! Ciclogreeneko APPa erabiliz gero, zure zikloak opari ezberdinengaitik trukatu ahalko dituzu!

01

Sostenibilidad

Reducción de la huella de carbono

FOMENTO DEL TRANSPORTE PÚBLICO

— **Solicitud de mejoras a administración local.** Líneas, frecuencia y acceso peatonal segura a las paradas.

FOMENTO DEL TRANSPORTE BICICLETA Y A PIE

— **Solicitar mejoras a la administración local.** vías peatonales y finalización del tramo de bidegorri inacabado que conecta al polígono con **Bergara y Eibar.**
Ampliación de parking de bicicletas con mejoras en seguridad.

— **APP para fomentar la movilidad sostenible,** utilizando la gamificación para fomentar cambios de hábitos.



01

Sostenibilidad

Reducción de la huella de carbono

FOMENTO DEL VEHÍCULO ELÉCTRICO

— **Instalación de electrolineras** en parking de la empresa en una media de una por cada 40 plazas.



Sostenibilidad

Reducción de la huella de carbono

REDUCCIÓN HUELLA DE CARBONO

Movilidad interna

Bicicletas eléctricas entre plantas.
Almacén centralizado.



02

Localismo

APOYO Y PROMOCIÓN DE NEGOCIOS PRODUCTOS Y SERVICIOS LOCALES

- Priorización de;
- Proveedores locales
- Productores locales
- Transportistas locales

SORALUCE destaca positivamente por el alto nivel de compras realizado a proveedores locales. En el año 2022, la mitad de las compras se han realizado en Gipuzkoa (el 5% en Bergara).

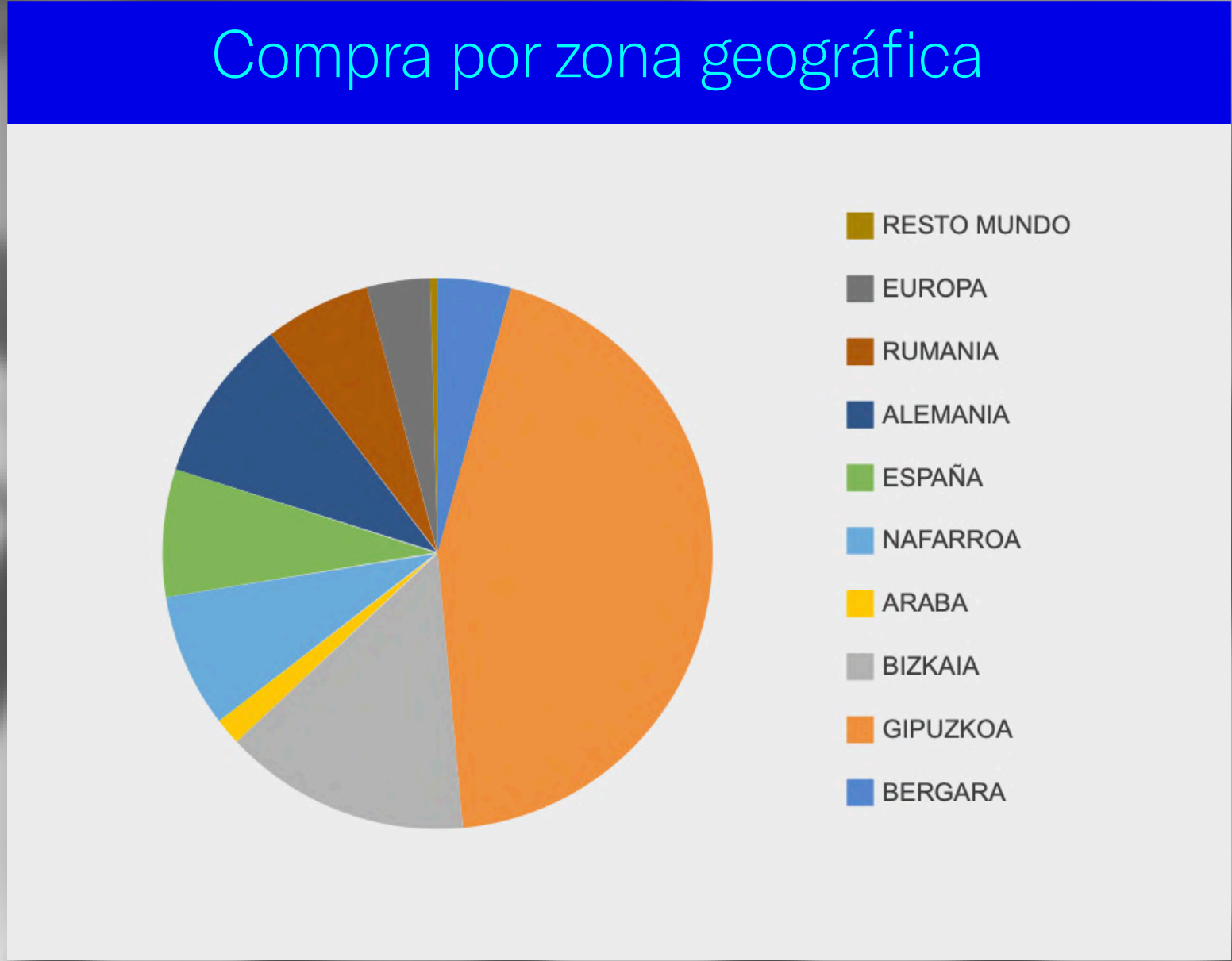

02

Localismo

APOYO Y PROMOCIÓN DEL TALENTO LOCAL

Colaboración para formación técnica con entidades educativas locales
Prácticas para estudiantes locales

Priorización de contratación local/regional.

Durante el periodo **2011-2023**, el empleo en el sector de máquina herramienta se ha incrementado un 4% mientras que en Soraluce se ha incrementado un **35%**.

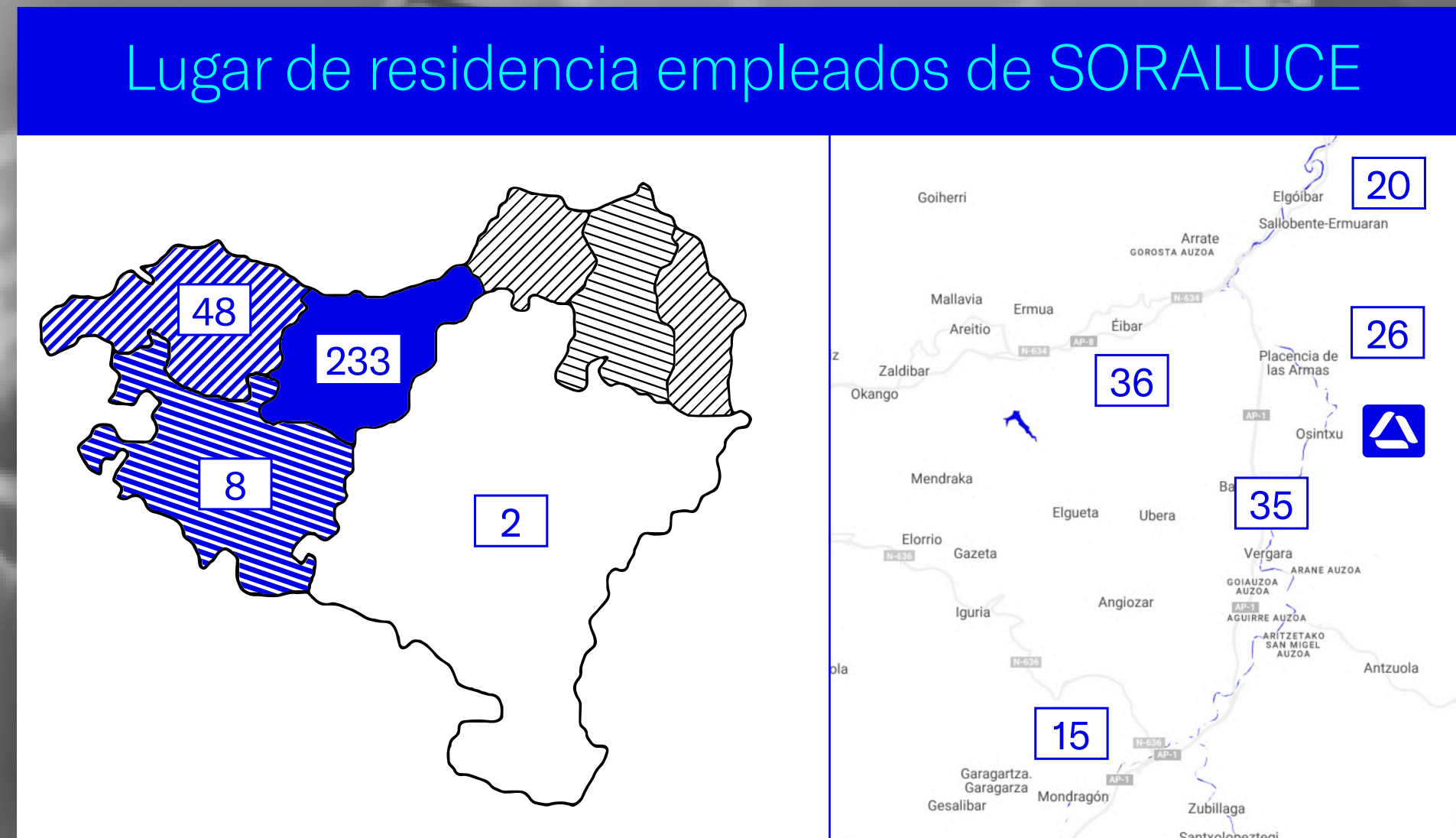

02

Localismo

APOYO Y PROMOCIÓN DEL TALENTO LOCAL

Colaboración para formación técnica con entidades educativas locales.
Prácticas para estudiantes locales
Priorización de contratación local/regional.

Acuerdos con Universidades y centros educativos



A grid of logos for partner universities and educational centers. The logos are arranged in two columns and two rows. The first row includes logos for Universidad del País Vasco, Universidad de Deusto, Mondragon Unibertsitatea, ZUBIRI MANTEO, iMH, and ArmeriaEskolaX. The second row includes logos for iMH, tecnun Universidad de Navarra, ESTIA, Mondragon Unibertsitatea, MIGUEL ALTUNA Lanbide Heziketa, and OTEITZA.

02

Localismo

45
PROYECTOS

APOYO Y PROMOCIÓN DE
PROYECTOS LOCALES
CULTURALES Y SOCIALES

Soraluce apoya económicamente a más de 45 proyectos/entidades culturales y sociales de su entorno a través del programa C.O.F.I.P. (Contribución para Educación y Promoción Cooperativa y otros Fines Públicos)

Algunas entidades y proyectos apoyados



ERKIDE



03

Alcance, impacto y alineación con ODS



Son múltiples los enfoques que se han tenido en cuenta a la hora de mejorar el bienestar e impulsar el progreso del área de Osintxu, y muchas las acciones circundantes al proyecto de referencia que suman de manera positiva en este objetivo.

Es fácil deducir por lo tanto que su pluralidad colabora al cumplimiento de muchos de los Objetivos de Desarrollo Sostenible establecidos por la AG-ONU en su plan para lograr un futuro mejor y más sostenible para todos.

Detectamos acciones directas e indirectas que contribuyen en los 5 Objetivos de Desarrollo Sostenibles objeto de estos premios.

Objetivos de Desarrollo Sostenible

ODS 7

Garantizar el acceso a una energía asequible, segura, sostenible y moderna para todos.

La energía se utiliza para muchas actividades cotidianas como cocinar o el aseo personal, sin embargo, más de 300 millones de personas en el mundo siguen cocinando con combustibles muy contaminantes. Para proteger el medioambiente es fundamental impulsar la utilización de energías renovables en calefacción y transporte, entre otros aspectos, así como la financiación de tecnologías más limpias.

ODS 8

Promover el crecimiento económico sostenido, inclusivo y sostenible, el empleo pleno y productivo y el trabajo decente para todos.

Se considera que la mitad de la población mundial, aproximadamente, vive con menos de 2 dólares al día y en muchos países se dan casos de explotación infantil. En algunos países el hecho de tener un empleo no ayuda a salir de la pobreza. En este sentido, con este objetivo, se trata de conseguir que todas las personas puedan tener un empleo de calidad, de manera que se reduzca el desempleo y se aumente la productividad y el consumo.

ODS 9

Industria, innovación e infraestructuras.

Tener una economía fuerte depende de que se realizan inversiones importantes en las infraestructuras de los países. La innovación, además, es fundamental para que exista una industria más productiva y menos contaminante. Aunque durante los últimos años se ha producido una reducción de las emisiones de dióxido de carbono en la fabricación, la reducción no ha sido igual en todo el mundo.

ODS 10

Reducir la desigualdad en y entre los países.

Actualmente existen grandes desigualdades en países y entre países en lo que respecta al acceso a los servicios de salud, a la educación y a los bienes productivos. Para reducir las desigualdades es fundamental que se favorezcan las exportaciones de los países en desarrollo y que se reduzcan los aranceles.

ODS 11

Lograr que las ciudades y los asentamientos humanos sean inclusivos, seguros, resilientes y sostenibles.

En general, se considera que las ciudades han ayudado a muchas personas a progresar social y económicamente y de hecho, las ciudades han crecido y siguen creciendo de manera que se espera que en 2030, 5.000 millones de personas vivan en ciudades. Para superar el reto de que tantas personas vivan en las ciudades, estas deben convertirse en espacios seguros, inclusivos, resilientes y sostenibles.

A continuación detallamos el alcance de aquellas acciones que Soraluze realiza y que impactan en la prosperidad de Osintxu, a la vez que inciden en el cumplimiento de los 5 objetivos ODS. Muchas de estas acciones se derivan del proyecto Osintxu Bizi. Otras, son acciones que Soraluze también realiza y que, de la misma manera que ocurre con las del proyecto, también impactan en el barrio a la vez que contribuyen a los 5 ODS.

Acciones

Impacto directo o indirecto en el proyecto

- Rehabilitación de fachadas con SATE

Reducción consumo energético

- Nuevos edificios residenciales

Reducción consumo energético. Aumento del atractivo urbanístico y por consiguiente de la atracción de futuros habitantes

- Instalación de paneles fotovoltaicos

Eficiencia energética. Reducción de la huella de carbono.

- Plan de movilidad interno: Puesta en funcionamiento de un parque de bicicletas eléctricas para la movilidad entre plantas, evitando el uso continuo del coche en los movimientos internos durante la jornada laboral.

Reduce la contaminación atmosférica en Osintxu, mejorando la salud y la calidad de vida de los residentes

Acciones

Impacto directo o indirecto en el proyecto

- **Sustitución progresiva del uso de energía fósil por energía renovable en las actividades y operaciones de la empresa.**

Reduce la contaminación en Osintxu y mejora calidad de vida y la salud de los residentes.

- **Instalación progresiva de paneles fotovoltaicos en las diferentes plantas productivas de la empresa, reportando una reducción del 30% en consumo eléctrico de red.**

Libera capacidad eléctrica para otros usos en el barrio.
Reduce las emisiones de GEIs a la atmósfera

- **Plan de movilidad al centro de trabajo: Por un lado, para minimizar el uso individual de vehículos de combustión, reduciendo así la huella de carbono y, por otro, como instrumento que fomenta el uso compartido de vehículos e impulsa el uso del transporte público. Además, con la instalación de electrolineras se facilita a los trabajadores la adopción del coche eléctrico.**

Reduce el tráfico y la contaminación atmosférica y acústica en Osintxu, mejorando la salud y la calidad de vida de los residentes, elevando así el atractivo del barrio como lugar de residencia.

Acciones

Impacto directo o indirecto en el proyecto

- Almacén centralizado de piezas fuera de Osintxu.

Reduce el tráfico de vehículos pesados y la contaminación atmosférica y acústica en Osintxu, mejorando la salud y la calidad de vida de los residentes, elevando el atractivo del barrio como lugar de residencia.

- Contratación preferente de transportistas locales.

Genera actividad económica local y ayuda a que pequeñas empresas sean más resilientes.

- Promoción de una cooperativa energética en el barrio.

Permite a los hogares del barrio el acceso, en condiciones atractivas, a la energía renovable, sustituyendo al consumo de la red eléctrica.

ODS 8

Promover el crecimiento económico sostenido, inclusivo y sostenible, el empleo pleno y productivo y el trabajo decente para todos.

Acciones	Impacto directo o indirecto en el proyecto
- Rehabilitación de bajos comerciales	Impulso de la actividad comercial
- Peatonalización	Uso más eficiente e inclusivo del espacio urbano. Impulso de la actividad comercial. Reduce contaminación generada por vehículos
- Creación espacio coworking	Impulso de la actividad empresarial. Creación de empleo. Reducción de consumo de recursos naturales. Eleva el atractivo del barrio como lugar de residencia.
- Apertura de haur eskola	Generación de empleo. Mejora de la movilidad. Eleva el atractivo del barrio como lugar de residencial
- Nave industrial en parcela Urcelay	Recuperación de espacios degradados. Libera zona verde junto al río. Generación de empleo.
- Nueva nave industrial 6	Generación de empleo. Libera espacio para apertura de supermercado. Eleva el atractivo del barrio como lugar de residencia.

Acciones

- Soraluze ha implementado procesos que garanticen un uso eficiente de los recursos que necesita para el desarrollo de su actividad. Así, en el marco de su plan de gestión medioambiental certificado, Soraluze minimiza el consumo de recursos naturales, como es el caso del agua; incrementa de manera continua el uso de materiales reciclados, como ocurre con los embalajes y el material de oficina, lo cual reduce el consumo de madera y papel; recicla sus residuos, alcanzando valorizaciones del 90%.
- Soraluze tiene implantados diferentes procedimientos específicos que inciden en la Igualdad y la Diversidad, hasta el punto de que son ya valores interiorizados por el conjunto de los trabajadores.
- También participa activamente en la concesión de premios, como Ada Byron y Gladys, que fomentan las vocaciones STEM entre las mujeres. Estos procedimientos y premios, junto a políticas implantadas, como la de conciliación, o la de teletrabajo, entre otras, unido a un crecimiento constante de la empresa, genera un fuerte efecto de atracción, que sitúa a Soraluze entre las empresas preferidas como primer destino laboral, especialmente entre los jóvenes talentos que se incorporan al mundo laboral.

Impacto directo o indirecto en el proyecto

Además de mejorar la calidad de vida en el barrio, se minimiza el riesgo de impacto medioambiental en Osintxu y, colaborando con empresas locales de reciclaje se genera actividad económica local y sostenible.,

La atracción de talento joven, unida a la mejora del barrio con iniciativas como Osintxu Biziberritu, son un paquete impulsor del crecimiento, no solo del empleo local, sino también del número de habitantes del barrio. Un segundo impacto significativo se produce por la mayor actividad económica y cultural local que genera el aumento de la población residente.

Acciones

- La política de contratación de Soraluze prioriza la contratación de jóvenes y el empleo local.
 - Relacionado con el fomento del empleo juvenil, entre otras acciones, se han normalizado actividades asociadas a la dualidad estudio-trabajo (formatos de prácticas, proyectos fin de carrera, estudios duales y otros) que permiten que los jóvenes se formen en una empresa, hasta que terminan sus estudios. Colaborando activamente con entidades educativas de la comarca, el número de estudiantes que se forman con estos formatos en Soraluze equivale al 10% de la plantilla.
 - En relación con la priorización del empleo local, cabe señalar que, en 2022, la práctica totalidad del talento incorporado era de la zona (radio de 60 km alrededor de Soraluze). Añadir que Soraluze prioriza la contratación de personas de la comarca Debabarrena, especialmente jóvenes residentes en Osintxu/ Bergara/ Soraluze
-
- Todo el impulso que Soraluze ejerce en la economía, se complementa con un cuidado y atención especiales de la cultura local:
 - Además de programas de mejora y apoyo de los proveedores locales, mediante programas, como el de empresa saludable y el de KMO, se impulsa la compra de productos agrícolas y ganaderos producidos localmente.
 - Soraluze colabora con entidades locales del ámbito cultural, educativo y de acción social. Además de la ayuda que Soraluze presta en la financiación de actividades, el personal de Soraluze participa activamente en las actividades formativas, y fomenta y atiende numerosas visitas de escuelas.

Impacto directo o indirecto en el proyecto

La capacidad de atracción de talento joven, unida a la contratación local, se añaden a las ya señaladas anteriormente (atracción de talento y mejora del barrio), impactando con más fuerza en el crecimiento del empleo y del número de habitantes del barrio. Todo ello genera un impacto significativo en actividad económica y cultural de Osintxu.

Este sesgo positivo por lo local, impulsa un crecimiento sostenible del barrio. Junto al resto de actividades, forman esa batería de acciones que generan arraigo entre sus habitantes (permanencia) y atraen a nuevos. Y, todo ello, impacta de manera positiva en la actividad económica sostenible de Osintxu y en su prosperidad sostenida.

ODS 9

Industria, innovación e
infraestructuras.

Acciones

Impacto directo o indirecto en el proyecto

- Apertura de la biblioteca en la plaza

Uso más eficiente del espacio urbano.

- Peatonalización

Uso más eficiente e inclusivo del espacio urbano. Impulso de la actividad comercial. Reduce contaminación generada por vehículos.

- Acondicionamiento de la ribera del río

Mejora de la calidad de vida. Uso más sostenible del espacio urbano. Eleva el atractivo del barrio como lugar de residencia.

- Pasarela de acceso al margen contrario del río

Mejora de la movilidad. Eleva el atractivo del barrio como lugar de residencia.

- Nuevos aparcamientos públicos

Mejora de la movilidad. Eleva el atractivo del barrio como lugar de residencia.

- Nuevo comedor Soraluze

Libera el local antiguo para su uso por los vecinos del barrio.

- Nuevo bidegorri

Mejora la movilidad. Fomento del uso del vehículo sostenible. Fomenta el deporte y la vida saludable. Eleva el atractivo del barrio como lugar de residencia

- Recuperación del edificio Trenbidetxea

Fomento del patrimonio y cultura local. Eleva el atractivo del barrio como lugar de residencia.

Acciones

- En colaboración con la administración pública y entidades locales, Soraluce desarrolla un proyecto para la Recuperación y Ordenación de espacios en Osintxu-Bergara, que incluye el desarrollo de una unidad industrial de fabricación de componentes de alta precisión, ubicada en instalaciones energéticamente eficientes.
- Soraluce ha integrado en su plan estratégico la sostenibilidad como uno de los pilares fundamentales de crecimiento. Desarrolla productos y servicios y transforma los procesos para que sean sostenibles. El diseño y fabricación está certificado en Ecodiseño, maximizando el uso de materiales reciclables en su actividad y reciclando la practica totalidad de los residuos que genera. De esta manera, se consigue minimizar el consumo de materias primas y de energía.
- Soraluce, por un lado, establece acuerdos de colaboración a largo plazo con los proveedores locales, como es el caso de las mencionadas empresas de reciclaje, y, por otro lado, en el marco de sus políticas de “Empresa Saludable” y “KMO”, se abastece de los pequeños productores y comerciantes próximos, como es el caso de caseríos y pequeños comercios locales.

Impacto directo o indirecto en el proyecto

Se eleva el atractivo de Osintxu como lugar de residencia y, también, se genera empleo local y actividad económica en el barrio, condiciones todas necesarias para incidir en su prosperidad.

Se minimiza el impacto ambiental de la actividad en el barrio. Se liberan recursos naturales y energía para otros usos y se genera actividad económica local, impulsando la prosperidad de Osintxu.

Esta actuación localista genera estabilidad laboral y resiliencia en los pequeños negocios del entorno, garantizando una actividad económica sostenible en el barrio e impulsando su prosperidad del barrio. De esta manera, son factores importantes para la prosperidad de Osintxu. Sin contaminación, el atractivo del barrio para atraer nuevos residentes gana muchos puntos, y éste es un elemento fundamental para que Osintxu prospere.

Acciones

- La reducción del consumo de energía es un factor crítico para la reducción de la huella de carbono y, por ello, es un objetivo prioritario para Soraluze. Para lograrlo,
 - a. Se han puesto en marcha diferentes acciones que buscan la eficiencia energética, destacando las últimas edificaciones para albergar nuevas plantas productivas. La eficiencia energética de éstas se certifica de acuerdo a la muy exigente normativa LEED, alcanzando además la categoría Gold.
 - b. Soraluze autoproduce energía solar mediante paneles solares instalados en las diferentes plantas productivas. Esta acción reduce el consumo eléctrico de red en un 30% y las emisiones de CO2 a la atmósfera bajan de manera significativa.
 - c. Todas las acciones señaladas se ven reforzadas por la puesta en marcha de un plan de movilidad al centro de trabajo (se detalla en otro apartado)

Impacto directo o indirecto en el proyecto

La reducción de emisiones y, por lo tanto, también de la contaminación del aire (especialmente impactante en Osintxu por la proximidad entre las viviendas y la empresa), inciden directamente en la salud y calidad de vida de los habitantes del barrio. De esta manera, son factores importantes para la prosperidad de Osintxu. Sin contaminación, el atractivo del barrio para atraer nuevos residentes gana muchos puntos, y éste es un elemento fundamental para que Osintxu prospere.

Acciones

- La utilización eficiente de materias primas y otros recursos es otro factor crítico para Soraluze que, además, añade impacto a otras actuaciones para proteger el entorno natural. Soraluze es la primera empresa de su sector que dispone de un plan de gestión de Ecodiseño, certificado por AENOR. De todo ello, se derivan acciones concretas, entre las que caben destacar las siguientes:
 - a. Se minimiza el uso de materiales y otros recursos -desde el mismo momento en que se diseñan los productos y soportado en la potente actividad en I+D que desarrolla la empresa- cualidad que después se traslada a su producción. Además, los materiales reciclados y/o reciclables ganan peso en cada nueva máquina fabricada.
 - b. Se presta especial atención a la disminución del uso de materiales peligrosos, sustituyéndolos por otros que no perjudican la salud de las personas, ni el medioambiente.
 - c. Finalmente, todos los desperdicios se procesan eficientemente, prestando especial atención al reciclaje de los mismos. Reciclar ha sido una constante en Soraluze, lo que ha permitido alcanzar tasas de valorización del desperdicio por encima del 90%.

Impacto directo o indirecto en el proyecto

De la misma manera que ocurre con la reducción de emisiones y la contaminación del aire, garantizar una actividad que no impacte en el entorno natural de Osintxu, incide directamente en la salud y calidad de vida de los habitantes del barrio y, por lo tanto, impactan de manera significativa en la capacidad y velocidad para prosperar del barrio. Además, las actividades de reciclaje se realizan por empresas locales, lo que eleva el impacto de las acciones que buscan la prosperidad de Osintxu.

Acciones

- **Fomento de infraestructuras sostenibles.** El crecimiento de la actividad de la empresa se traduce en importantes inversiones en nuevas plantas productivas y en las infraestructuras que requieren para ser operativas. Desde que Soraluze integró la sostenibilidad como eje fundamental de su Plan Estratégico, todas las inversiones se realizan con criterios de sostenibilidad amplios y muy exigentes.

Estas inversiones en infraestructuras que realiza la empresa son independientes, pero complementarias, de las que se contemplan en el proyecto presentado a concurso (se detallan en el apartado anterior), que se caracterizan por surgir de alianzas público-privadas entre la administración, entidades locales y la propia empresa. En realidad, estas se añaden a las específicas del proyecto presentado y producen beneficios en la misma dirección, lográndose un impacto más significativo.

Impacto directo o indirecto en el proyecto

Tanto las infraestructuras dirigidas al progreso de la empresa, como las que buscan la prosperidad del barrio, generan impactos en Osintxu que se suman, elevando su impacto efectivo. La atracción de talento y el empleo mejora con la existencia de espacios saludables, como calles peatonales en el barrio (proyecto Osintxu Biziberritu) o la construcción de un nuevo puente sobre el río (proyecto de Soraluze del que también se benefician los habitantes, al ser de uso libre). Este aumento del empleo local, unido a la mejor calidad de vida gracias a la mejora urbanística y la recuperación de zonas degradadas, incide en el aumento del número de habitantes del barrio. La consecuencia de todo ello es un incremento de la actividad económica y cultural en Osintxu, que son los motores de su prosperidad.

ODS 10

Reducir la desigualdad en y
entre los países.

Acciones

- Soraluze garantiza condiciones laborales y sueldos dignos a los empleados y, a través de la cadena de suministro, también a los trabajadores de empresas proveedoras locales.
- Con este objetivo, Soraluze cuenta con un sistema retributivo que garantiza la solidaridad interna y la competitividad externa.
- Además, el modelo retributivo evita todo tipo de discriminación, por ningún motivo.
- El salario máximo entre los empleados es 4,5 veces mayor que el mínimo. Y, la brecha salarial es del 14%, muy inferior a la media de Gipuzkoa, que es del 25 %.
- Finalmente, destacar que el código de conducta que se exige a los proveedores enfatiza la cuestión de garantizar condiciones laborales y sueldos dignos.

Impacto directo o indirecto en el proyecto

Condiciones laborales y sueldos dignos son factores importante para generar atracción de talento joven. Además, elevan la capacidad adquisitiva de los empleados, lo que genera actividad económica en sus lugares de residencia, en la mayoría de los casos, local. La solidaridad retributiva y su competitividad externa se traduce en un empleo estable, que mejora el nivel de vida de las personas de forma sostenida.

Acciones

Impacto directo o indirecto en el proyecto

- Se fomenta la colaboración local de largo plazo. Los trabajadores de empresas proveedoras se benefician de un trato similar al que disfrutaban los empleados de la empresa y la empresa proveedora de la contratación preferencial de sus servicios.
- La utilización que Soraluze hace de su actividad para reducir desigualdades se concreta en proyectos que las reducen. En este sentido, aunque ya se ha explicado anteriormente, destaca el proyecto de creación de una empresa comunitaria que suministra electricidad de origen solar a las viviendas, democratizando el acceso a la energía.

Como se ha explicado, el incremento de la actividad económica del barrio es un factor decisivo para la prosperidad de Osintxu.

Mejora las condiciones de vida de los habitantes más vulnerables de Osintxu y eleva la capacidad adquisitiva del resto, generando actividad económica local y progreso social.

Acciones

- También se han puesto en funcionamiento otras prácticas que inciden en la satisfacción y bienestar de las personas trabajadoras. Entre otras, caben destacar:
 - a. Establecimiento de procesos internos que evitan cualquier práctica de corrupción.
 - b. Se actúa de manera proactiva en la mejora de las capacidades y en la formación de los trabajadores con salarios más bajos, para que puedan desarrollarse como personas y profesionalmente.
 - c. Con la puesta en marcha del plan de igualdad, ésta se ha integrado en todos los ámbitos de gestión, generando un alto grado de sensibilidad en el colectivo de trabajadores
 - d. La no discriminación que practica la empresa se extiende en diferentes ámbitos, como son las políticas para proporcionar igualdad de oportunidades laborales, la política de contención de la brecha salarial o la priorización del empleo de jóvenes, procedentes de localidades próximas, o de grupos vulnerables y sueldos dignos.

Impacto directo o indirecto en el proyecto

La integridad de Soraluze añade fuerza a su capacidad de atraer talento joven y, como se ha explicado anteriormente, es un motor que genera empleo, eleva el número de habitantes y genera actividad económica y cultural local. De esta manera, impacta en la prosperidad del barrio. Además, la igualdad de oportunidades que se practica de forma expresa impulsa la inclusión laboral de migrantes que habitan en Osintxu.

Acciones

- Finalmente, Soraluze participa en 45 proyectos de acción social, utilizando para ello el 10% de sus resultados. Esto se realiza a través del COFID.
- Por la simpatía que genera entre los trabajadores, señalar que Soraluze da la oportunidad a los niños de la escuela de Osintxu para que utilicen el comedor de la empresa. De no hacerlo, los niños no tendrían comedor, ya que supondría un coste inasumible para las familias.

Impacto directo o indirecto en el proyecto

Todas estas acciones impactan directamente en la reducción de las desigualdades y en la inclusión de los más desfavorecidos. Hacen que Osintxu prospere de manera sostenible e inclusiva.

Acciones

Impacto directo o indirecto en el proyecto

- Espacios públicos para la tercera edad

Uso inclusivo del espacio urbano. Mejora de las condiciones y bienestar de personas de avanzada edad.

- Adecentamiento de fachadas

Eleva el atractivo del barrio como lugar de residencia.

- Embellecimiento de fachadas del frontón

Eleva el atractivo del barrio como lugar de residencia. Fomenta el deporte y mejora la salud de los habitantes.

- Instalación de paneles fotovoltaicos

Eficiencia energética. Reducción de la huella de carbono.

- Creación espacio Coworking

Impulso de la actividad empresarial. Creación de empleo. Reducción de consumo de recursos naturales. Eleva el atractivo del barrio como lugar de residencia.

- Acondicionamiento de la ribera de río

Mejora de la calidad de vida. Uso más sostenible del espacio urbano. Eleva el atractivo del barrio como lugar de residencia.

Acciones

Impacto directo o indirecto en el proyecto

- Apertura haur eskola

Generación de empleo. Mejora de la movilidad. Eleva el atractivo del barrio como lugar de residencia.

-Nuevo comedor Soraluze

Libera el local antiguo para su uso por los vecinos del barrio.

- Nueva nave industrial 6

Generación de empleo. Libera espacio para apertura de supermercado. Eleva el atractivo del barrio como lugar de residencia.

- Recuperación del edificio Trenbidetxea

Fomento del patrimonio y cultura local. Eleva el atractivo del barrio como lugar de residencia.

- Uso creciente de energía renovable en las actividades de la empresa.

Reduce la contaminación en Osintxu y mejora calidad de vida y la salud de los residentes.

- Plan de movilidad al centro de trabajo e instalación de Electrolineras que fomentan la adopción del coche eléctrico.

Reduce la contaminación y el tráfico de vehículos en el barrio, mejorando la calidad de vida y la salud de los habitantes de Osintxu. Eleva el atractivo del barrio entre los más jóvenes..

Acciones

Impacto directo o indirecto en el proyecto

- **Plan de gestión energético y medioambiental de Soraluze, que busca la transformación de las instalaciones de la empresa en verdes y resilientes, maximizando la eficiencia energética, reduciendo el consumo de energía y de materias primas, y reciclando la práctica totalidad de los residuos que genera.**

Las políticas y acciones concretas del plan reducen las emisiones y, también, la contaminación del aire (especialmente impactante en Osintxu por la proximidad entre las viviendas y la empresa). Además la reducción del consumo de energía y materiales, unido al reciclaje y reducción del desperdicio, protegen el medioambiente y evitan cualquier impacto negativo en el entorno natural. Además, libera capacidad de uso de energía para otras actividades del barrio. Todas estas acciones e impactos impulsan la prosperidad de Osintxu.

- **Uso creciente de energía renovable en las actividades de la empresa.**

Reduce la contaminación en Osintxu y mejora calidad de vida y la salud de los residentes.

- **De gran impacto directo en el barrio, son los fondos COFIP que surgen de la decisión de Soraluze de destinar un 10 % de sus beneficios a financiar iniciativas que contribuyen a la Educación y Promoción Cooperativa y Otros Fines de Interés Público (COFIP).**

Estos fondos financian actividades culturales y la práctica de deportes locales. Apoyan, también, a mejorar las condiciones de vida de los grupos de población más vulnerables y, en general impactan en la mejora e las condiciones de vida y la salud del barrio.

No queremos terminar este dossier sin hablar del futuro con la potestad de poder adelantarnos a él. Al convencimiento de su potencial transformador. A la certeza de su continuidad.



Sabemos que Osintxu bizi permanecerá vivo porque **es más que un proyecto**. Es una convicción compartida. Un instinto natural de protección de nuestro origen, de esta tierra. Este proyecto es mucho más que un proyecto porque es en cierta medida **muchos proyectos en uno**.

Osintxu bizi podría haberse llamado **Osintxu berritu**, porque queremos renovar la ilusión a cada paso, a cada propuesta, a cada decisión. La de los que ya viven en Osintxu, la de aquellos que lo harán convencidos de su calidad de vida. Porque Osintxu Bizi tiene mucho también de **Osintxu hobetu**, porque en el fondo de cada decisión está el sueño de crear un día a día de más calidad para sus vecinos.

Pero sobre todo, si tuviéramos que ir a la raíz del propósito que nos une a todos en este proyecto (vecinos, entidades, Soraluze...) , subyace **Osintxu Maite**. Porque es el **sentimiento** que une a todos los que defendemos y estamos defendiendo este rincón en el mundo. Este lugar desde el que vivir, hacer y poder **seguir creciendo otros 60 años más**. Osintxutik, edonoraino.

SORALUCE 1962 - ...

¡Gracias!
Eskerrik
asko!

Soraluce

Osintxu Auzoa - E-20570 Bergara (Gipuzkoa) - España

+34 943 76 90 76

www.soraluce.com

DANOBATGROUP

